朝鮮日報
朝刊
本紙朝夕刊十二面

社說

貯蓄奬勵의 精神

一

支那事變의 意義가 얼마나 重大한것인지를 理解하는者면 따라서 누구나 國民貯蓄의 必要가 또한 얼마나 切實한것도 잘알것이다 政府의 事變經費는 이미 七十餘億으로 豫想되는데 이 大部分은 國民의 公債消化에 依支하여야할것이고 今日의 國際情勢로 外國과의 借款가튼것은 期待할수업는일이며 또한 他方重點工業等 生產力擴充資金으로 每年三十億을 要하리라하니 이것은 모두 오로지 國民의 貯蓄에 기다릴수박게 업는現狀이다 그러므로 이運動의 必要與否에 對하야는 다시 喋喋할 餘地조차 업는바이나 一方이것이 重大한 意義를 가지면 가질수록 國民生活에 直接關係되는바도 큰것이니만큼 그本精神의 闡明이 또한 必要할것이다 貯蓄이란 元來 勤儉을 先行條件으로하는것으로서 最大限의 收入과 最小限의 消費로써 生活을 營爲한後의 餘分을 남겨두는데 그本領이잇슬것이다 그러므로 前者 總督府에서 發表한 經濟戰强調週間의 實踐要項中貯蓄實行條目에서 事變 또는勤勞增加에 依하야 增加된收入과 消費節約과 生活改善等에 依하야 收入된것을 貯蓄하라고 指示한것은 이것을말하는것으로서 吾人은 本運動의 精神이 여게잇는 것을確信하는 바이다.

二

以上 貯蓄奬勵의 本精神에 비취볼때 國民으로서 아직 좀더 이運動에 協調하여야 할것을 늣기는 同時에 한便에 잇서서는 이運動의 方向이 결핏하면 잘못되기쉬운 嫌이 잇다는것을 警戒하지안으면 안되겟다 即 地方에를 가면 이運動의 本精神을 忘却하고 官廳이 百姓에게 거의 强制的으로 貯蓄을 勸行하고 잇는일이 적지 안은모양인데 그中에는 土地畜類를 基準하여서 貯蓄金額을 配定하는일까지 잇고 餘裕가업는사람은 빗을내여서 貯金을하는奇現象도 잇스며 더욱 生命保險加入으로强制貯金을 逃避하는 弊端까지 發生한다고한다 이것은 개우 矛盾되는일로서 아무조록 國民의 覺醒을 促進하야 自進貯蓄케하는것은 조흘것이나 이와가티 强制에 가까운 方法은 得宜한 處事라할수업다 이 結果가 어떠케되느냐 하면 甚하면 國民生活에 支障이 생긴다면 本精神에 어긋나고 國策에 버서지는 結果를 招來할것임은 勿論이다 이弊端은 또한 一般民間에게만 잇는것이아니고 學園에까지도 잇는모양으로서 이것은 結局 學父兄 即 百姓의 負擔을 一重으로 課하는 結果가될것이다 이에 지난 八月中 南總督은 局長會議席上에서 貯蓄强制奬勵의 弊害를 警戒한일이 잇고 요새 學務局에서는 또다시 各道에 學童의 貯蓄奬勵에 對하야 無理한 方法을 삼가서 學父兄의 負擔을 增加시키는 逆結果를 注意시킨바 잇섯는데 이것은 賢明한일이다.

三

都大體 朝鮮官界에 잇서서 下級官員들이 上府의 立法精神과 命令趣旨를 잘理解치못하는일이 만흔것가튼 느김을 주는일이 적지아니하지만 이와가튼 國民生活에 直接重大한 影響이 미츨 國家的運動에잇서서 그本精神에 조곰이라도 徹底치못한바 잇서 가지고 함부로 一個官員或은一個官廳의 成績만을 생각한다면 矛盾도 甚한者라 할것이다 이에 國民으로서 本運動의 徹底한 理解와 協調를 바라는同時에 地方官廳으로서 本運動에 對하야 그根本精神을 再認識하므로써 萬一의 弊端이라도 업게하기를바라는바이다。

英佛獨伊蘇五個國 不可侵條約締結?

호어英內相、下院서示唆

(寫眞은 호어內相)

【倫敦三日發同盟】호어內相은 三日下院에서 聯盟外交擁護演說을 行햇슬때 체코共和國의保障에 言及하야 英、佛、獨、伊、蘇五個國不可侵條約의締結을示唆하야 如左히述하엿다

체코國內에서 各少數民族問題가 解決될 境遇 英佛獨伊의 新國際保障에 加하야 英佛蘇獨伊의 五個國間에 不可侵條約을 締結하야 체코 新地域을 保障하게되면 新체코協和國은 瑞西와가티 至極安全한 地位를保存하게될것이다

黃海經濟聯盟 來月十四日創立總會

【大阪電話同盟】大阪、神戶、京城、大連、天津、靑島의 六商工會議所共同提唱에依하야 일즉부터 設立計畫中이던 黃海經濟聯盟은 諸般의準備가되어 來十月十四日 日甲子園호텔에서 創立總會를開催하기로되엿다 同聯盟은 黃海沿岸諸都市가 黃海中心으로 日滿支經濟協力의 한중심이 되어 相互間의 經濟的發展을圖하기위하야 黃海沿岸의 航路及 航空의整備充實 產業貿易의調査等 事業을行하는것인데 會員으로서는 北京、濟南、仁川、開城、大田、釜山、木浦、大邱、新義州、下關、門司、若松、博多、長崎、佐世保、長崎、鹿兒島、那覇、吳、廣島各商工會議所、安東、營口、錦州의 各商工公會 其他有力者가參加할터이라한다

"聯盟對日制裁決議에 服從할意思업다"

波蘭正式으로意思表明

【東京電話同盟】로-마四日發 波蘭大使는 四日午後四時半 外務省에 堀內次官을 訪問하고 聯盟理事會의 對日制裁決議案問題에 關하야 本國政府의 訓令에基하야 帝國政府에 對하야 如左한 正式意思表示를 하여왓다

波蘭國政府意思表示

聯盟規約第十六條並十七條規定義務에 關하야 波蘭國政府는 個別的境遇에 잇서서는 若干自由로운立場을 保持한다는見解를 表明한 數次의聲明에基하야 波蘭國政府는 今年九月三十日 聯盟理事會의 對日制裁決議에 조찰意思는 全然업다

定例四相會議

【東京電話同盟】定例四相會議는 四日午後一時半부터 首相官邸에서 開會하고 近衛首相 池田藏相 板垣陸相 米內海相出席下에 專任外相詮衡 對支院機構及當面의 對支問題에關하야 種種의意見을 交換하엿다

定例閣議

【東京電話同盟】四日의 定例閣議는 午前十時五十分 首相官邸에서開會 近衛首相以下 全閣僚出席하야 三日惶恐하옵신側에서 御內帑金으로 軍人援護事業을 爲하야 財團法人을 設立하야 聖旨에 奉答하기로決定하고 更히 右財團法人을 中心으로한 各種의軍人援護事業의 統合에對하야 意見을 交換하고 同十一時五十分散會하엿다

厚生省失業對策部陣容決定

【東京電話同盟】厚生省의 臨時失業對策部는 五日官制를 公布하는同時에 新設하기로되엿는데 厚生省에서는 四日 失業部長을 熊谷職業部長兼任으로 總務、轉業、事業의 三課長以下의 人事를 如左히 決定하는同時에 內務省에서는 이에따라 地方部長級異動을發表 五日附正式發令하기로되엿다

任厚生省臨時失業對策部總務課長 長崎縣學務部長 遠藤 道人
任同轉業課長(二等) 長野縣學務部長 物部 薰郞
內務事務官 小林 壽次
任長崎縣學務部長(三等) 熊本縣學務部長 西岡 秀吉
任長野縣學務部長(三等) 沖繩縣學務部長 佐藤 幸一
任熊本縣學務部長(三等) 愛知縣事務官 山口 聚
任沖繩縣學務部長(四等)
兼任失業對策部長(一等) 厚生省職業部長 熊谷 寅一
職業紹介部長 引田 重夫
兼任失業對策部轉業課長(三等)

專任外相人選難으로 當分間首相兼攝대로進行

【東京電話同盟】專任外相의詮衡은 四相會議에서 重光、佐藤、有田의候補를들어 三日來 內交涉을行하엿는데 모두 難色을보이여 緊急決定은 困難하게되엿슴으로 當分間首相兼攝으로써 進行키로 決定하고 四日夜그도을 板垣陸相、米內海相、池田藏相에게 電話로써 諒解를求하엿다 今後의 外相詮衡方針에關하여는 近衛首相과 風見書記官長이 協議하야 하기로되엿다

靖國神社大祭에 天皇陛下行幸

例祭에는勅使를參向

【東京電話同盟】惶恐하옵시게도 天皇陛下께옵서는 오는十八日嚴肅히執行될 靖國神社臨時大祭에 際하옵시사 十九日親히 行幸하옵시여 祭神과 및 새로合祀할 一萬三千二百二十四柱의 英靈에 對하사 御親拜하옵실터이라고 承聞되는데 臨時大祭中의 十八日과二十三日例祭에는 如左히 勅使를參向시키옵실 四日盼咐가 게옵서다

別格官幣社靖國神社 大祭에 勅使로서 參向被仰付 掌典子爵 千種有秀
同臨時例祭에 勅使로서 參向被仰付 掌典公爵 九條道秀

御下賜金으로 恩賜財團을設立

軍事援護事業을統合

【東京電話同盟】今次事變에잇서서 銃後의 軍事援護事業에 對하사 天皇陛下께옵서는 三日惶恐하옵신 勅語를 下賜하옵시고 御內帑金三百萬圓 御下賜의 盼咐가게옵서스므로 政府는 恐懼하야即時 關係各方面에 聖旨를 傳達함과同時에 四日의 定例閣議席上 近衛首相으로부터 右聖旨를 報告하엿다 各閣僚는 感激하야 下賜金의 가장有意義한 用途에關하야 愼重協議한結果 御下賜金을 基金으로하야 軍事援護事業에關한 恩賜財團을 設立하기로 意見이 一致된바 다시 荒木文相 永井遞相 木戶厚生相等의 發議에依하야 現在多少亂雜한 感이잇는 軍事援護事業團體의 統合을 行하야 가장 有効適切한 活動을 期하기로 決議하고 至急厚生省에서 具體案을 作成한다음 次回의 閣議에 附議하야 正式으로 決定하기로하엿다

救護團體總裁에 宮殿下를奉戴

【東京電話同盟】政府는四日의閣議에서 別項과如히 聖旨를奉戴하야 恩賜財團에依한 軍事救護團體를 創設하기로 決定하고 所管省인 厚生省及 陸海兩省間에서 右團體의 組織機構에對하야 愼重協議를 遂한後 七日閣議에서 具體的決定을하야 上奏御裁可를仰하야 可及的 速히 創設하야 安大無邊한 聖旨에奉報하기로되엿는데 恩賜軍事救護團體의 創設에關한 政府當局의方針은 總裁宮殿下를 奉戴하야 널리 官民의 協力을 得하야 軍事援護團體를 統合하고 軍人傷痍軍人遺家族의 生業扶助 醫療救護 出征軍人 遺家族의 身上相談 育英資金의 助成等 事業을一層積極的으로 行하야 政府의施設과도 互相提携하야 軍人援護의徹底를期하야 고마우신聖旨에 奉報코저 恐懼感激하야 事業의 達成에 粉骨碎身하고 決意를 굿게하고잇다

明年度米穀需給 不安은萬無할듯

次年度持越七百萬石?

【東京電話同盟】農林省發表 九月廿日現在의 今年度產米穀豫想收穫高는 六千四百七十五萬八千七十石으로 豫想에反하야 平年作以上의 增收를 豫想하게되여 此數字를 基礎로한 昭和十四年米穀年度에 잇서서의 需給推算은 左와如하야 明年度繰越高는 七百餘萬石이되여 今後 天候不良을 推測하드라도 明年度 米穀需給은 不安이업다고 보게되엿다 十四米穀年度 需給推算(單位 一千石)은 如左하다

今年一月부터의持越	八、五〇〇
收穫豫想高	六四、七五八
輸入豫想高	三〇〇
移入豫想高	
朝鮮米	九、五〇〇
臺灣米	四、八五〇
供給合計高	八一、九〇八
消費豫想高	八〇、〇〇〇
輸出豫想高	七六
移出豫想高	五一三
需要合計高	八〇、五八九
差引次年度持越	七、三九〇

第一回米收豫想高 第三次最終發表

【東京電話同盟】農林省發表 昭和十三年 米第一回豫想收穫高(第三次最終發表分) 今年의米作은 反別及九月二十日現在의 收穫豫想高 靑森外二十一縣의分은 如左하다

豫想收穫高 三三、一五〇、九一〇 前年實收에比해 減少一、〇九五、九二九 前五個年實收에比하야 增加 六六八、九七九

前回發表高分一道二十四府縣分과의合計 六四、七五八、〇七〇

前年實收高에比하야 減少 一、五二九、六四五 前五個年平均高에比하야增加는 二、〇二七、九七一

全國米收豫想

前年實收高보다二分三厘減

【東京電話同盟】農林省發表 今年全國米穀豫想收穫高는 六千四百七十五萬八千七十石으로 前年實收高에 比하야 二分三厘의 減收이고 前五年平均實收高에 比하야 三分二厘의增加이다

第一回燃料 專任委員會經過

第四物價專門委員會(燃料)는全門委員懇談會에 繼續하야 午後二時부터 總督府第一會議室에서 開會 賀田委員長以下 專門委員十一名 西本商工課長以下 關係官出席 賀田委員長의 人事가잇슨後 大野委員會會長의 諮問案項『石炭、木炭、煉炭의價格昻騰을 抑制하기위하야 採擇할 具體的方策을 提出하라』에 對하야 具體的問題에 入하지 안코 答申案作成의方法을議論 結局 石炭、木炭、煉炭의 三分科會를設置하야 各別로 答申案을 作成하기로決定하고散會하엿다

朝鮮軍報道部 機構를强化擴充

朝鮮軍報道部에서는 新任岡部部長을 마지하야 報道部의 强化擴充을 하기로되엿는데 部員도 擴充하기때문에 參謀部자리로 移轉하고 人員도 下士官一名을 增員하야 長期戰下의 報道業務에 注力하기로되엿다

五臺占領으로 第八路軍根據地覆滅

【石家莊四日發同盟】오랫동안 敵의蠢動을 無視하면서 隱忍自重하고잇든 我○○部隊는 突然○○으로부터 行動을 開始하야 共產第八路軍의 巢窟인 五臺를 中心으로 附近一帶의 掃蕩을 始作한바 瞬息間에 所在의 敵을 擊破하고 一日夕陽中村部隊는 마츰내 그牙城 五臺縣城을 完全히 占領하엿다 이때문에 同地를 根據로하고 蠢動하든 共產軍은 頭上에 大鐵槌를 마진格이 되엿다 如斯히하야 第八路軍의 山西에서의 策動根據地는 覆滅되야 今後의 蠢動에 致命的打擊을 밧게된바 그大部分은○○方面에 向하야 潰走하고 이의殲滅을 期하는 我軍은 [illegible] 尙今 猛進하고잇다

威風堂堂히 五台縣城에入城

【石家莊四日發同盟】中村部隊의 五台縣城占領에 繼續하야 各方面으로부터 前進中의 諸部隊는 三日 續續威風堂堂히 縣城에入城하엿다 一部는 아직敗敵을急追中이고 諸部隊는 此를猛追코저 着着攻擊準備를 整備하고잇다 그리고 同地에잇던 共產軍은 諸承經의麾下에잇는騎兵第一軍及 金憲章의新編第一師總計三萬으로 敵은 北方五台山脈을向하야 遁走中이다 그리고同地는共產軍의山西蠢動의 策源地이고山西뿐아니라 京津方面赤化工作의策源地로서 同地에邊區銀行을 設置하야 紙幣를發行하는等 恰似 山西省共產政府를 形成하고잇다 我軍이 同地를占領한것은 今後彼等의活動을 全然不能케한것이라고볼수잇다

蘇兵不法越境 滿人十三名拉去

【哈爾賓四日發同盟】去二十七日午後四時頃 呼瑪北方 約百五十키로 西肯附近 樓下村에서 一隊의 蘇聯兵이 越境해와서 黑龍江旅行中의 滿人 十三名을 不法하게 逮捕拉致한 事實이 判明되야 滿洲國政府當局은 四日 右滿人의 即時引渡를 要求하는同時에 不法越境에 對하야 嚴重抗議를 發하엿다

同善鎭完全占領 中村、工藤各部隊

【石家莊四日發同盟】中村 工藤各部隊는 三日午後六時 同善鎭을完全히 占領하엿다 橫嶺關으로부터 全面的으로 潰滅한敵은 同地를 向하야 退却한바 我軍의占領에依하야 그退路를 遮斷當해 右往左往하면서 沁水方面或은 東北方山岳地帶에 潰走하고잇다 그리고同地는 橫嶺關으로부터 垣曲一帶及 沁水方面에至하는 要害로 일즉이 敵의 山西南部蠢動의際 軍司令部를 設置한일도잇는 樞要의地다

上海佛租界當局 防衛工作에汲汲

維新政府佛大使에抗議

【上海四日發同盟】체코問題紛爭以來上海佛租界當局은 露骨的으로 租界防衛工作에 汲汲하야 租界前支那街에 軍隊를 進出시키고 토-치카를構築하며 바리케-드를設置하는等 常軌에 버서난 行動을繼續함으로 維新政府는 四日 外交部長陳籙氏名義로 나자르佛大使에게 如左한 抗議를 提出하야 佛國側의 反省을 求하엿다 我外務當局에서도 四日同一한主旨의 警告文을 發하엿다

貴國軍隊는 客年十一月以來佛租界外의 徐家匯及 虹橋路附近에 出動하고 또最近 同地方에서 塹壕其他防備施設을 構築하고잇는바 外國軍隊가 任意로 中國領土內에 侵入하야 軍事施設을 하는것은 分明히 中國의 主權을 侵害하는것으로 當政府에서는 到底히 承認할수업는바이옵 右軍隊를 速히 租界內에 撤退시키는同時에 本件防備施設工事는 即時이를中止하고 이미工事를 進行한部分은 至急이를 原狀回復을 하도록 處置하여주는 同時에 回答을 하여주기를바라는바이다 (漫畫는 나자르 佛大使)

江南各戰線活潑

【九江四日發同盟】快晴으로말미아마 四日의江南各戰線은 朝來各各活況을呈하야 臨口街前面의 要害陣地攻略의 各部隊는 北은碌爪山 南은羅山一帶에亘한 敵防禦陣突破를期하야 猛進擊을하고 碧空에排擊하는 荒鷲의協力을어더 十里에걸친要塞群을 逐次奪取하야 夕陽까지에 그三分의一을 我手中에너헛다 羅山에서碌爪山에至하는前線은 戰局이 有利하게展開하고잇다 陽新南方으로 進擊中의部隊는 排市南方東山의 堅壘를빼앗고 他部隊는도南方大王尖(標高五百三十五米)의 山嶺에依據한 頑敵에對하야 猛烈히 戰果를擴大中이다 一方 廣濟戰線의 꾸준한 抗戰狀態도 요지음兩日來 漸次衰退하며 田家鎭方面對岸의 半壁山砲臺가陷落되여 江北戰線의 敵의支援道를制壓하야 我軍의意氣는 旺盛을極하고잇다

新店東北方一帶 連山陣地를猛砲擊

【○○에서四日同盟特派員發】一日의 一齊攻擊에依하야 飛躍的으로 戰果를擴大하야 新店을攻擊한 左翼○○部隊는 更히四日朝來 砲兵隊의 猛烈한掩護砲擊下에 新店東北方에 聳立한人形山의稜線을 中心으로 群立하는 連山地帶를 利用하야 縱橫으로 構築된 敵의陣地網에對하야 果敢한砲擊을 開始하엿다 敵은三日의 我攻擊에依하야 遺棄死體六、七百에達한 甚大한 打擊을 바덧는데 同夜八時頃 미몰게도 我前面에對하야 數回에 亘하야 逆襲하야와서 根氣잇는 抵抗을보엿다 四日은 更히後方으로부터 新兵을加하야 敵의抵抗은 자못 頑强한데 敵의十字砲火를 무릅쓰고 肉彈又肉彈으로 敵陣地에突入하는 我男士와의 間에는 慘憺한白兵戰이 展開되고잇다

鉢卷山을奪取코 各部隊繼續前進

【○○山頂에서四日發同盟】今朝十時鉢卷山의 堡壘를 奪取하야 意氣軒昂한 德永、柴田、福井各部隊는 黃龍山山麓地帶를 敗走하는敵을 急追하야 午後二時半다시通稱一文字山堅陣에 猛攻을 加하고잇다 小原、津田各部隊는 午後一時半 敵銃砲彈을 무릅쓰고 黃瓜寺南側高地를占領 又岩下部隊는 碌爪山西側高地를 攻擊中으로 我軍은全線에亘하야 敵을 壓迫中이다

周恩來、極秘裡에 共產黨會議에出席

【香港四日發同盟】漢口來電에依하면 일즉 國民政府와 共產黨과의聯絡係로서 漢口에 잇서던 周恩來는 去九月末以來 보이지 안터니 昨三日 再次 漢口에 歸還하엿다 周恩來는 陝西省延安에서 極秘裡에 開催된 中國共產黨의 緊急會議에 參席한것이 判明되엿는데 同會議의 內容은 아직 不明하다

南昌、德安、永修等 江南要地를猛爆

【○○基地四日發同盟】三日午後 我陸軍航空部隊는 江南山岳地帶에依然 密雲이 개이는틈을타서 前線에出動 我地上部隊와 協力하야 敵據點에爆擊을 敢行하엿다 即笥官、衣川、田中、下村各部隊는 搜索連絡爆擊에 任하야 地上部隊의追擊과 密接한協力을하고 田部隊는 陽新南方七十里의敵據點 大王尖及그南方의大神附近에集結中인 敵部隊를爆擊하고 石川部隊는 十數機의編隊로써 敵西方要地인龍港(大王尖西方五十里)을 爆擊하엿다 그리고 佐瀨、久保木의各部隊는 敵의銃砲火를 무릅쓰고 南昌及德安을一井、野本의兩部隊는 武寧、及永修와및그軍橋를爆擊하는等 江南戰略要地에對하야 大爆擊을敢行하엿다

田家鎭占領後戰況

【上海四日發同盟】○○海軍部隊四日午後一時發表

一、田家鎭占領後에도 揚子江右岸에잇는敵은 아직꾸준히 抵抗을 繼續하야 我江上艦艇의 溯江을 妨害하고잇는데 昨十月三日 我海軍航空部隊는 田家鎭對岸半壁山砲臺를 大爆擊하야 播海部隊는 此에呼應하야 播海進擊을 敢行하엿다 本播海進擊에서 右岸의敵은 野砲及機銃으로 盛히 我播海部隊를射擊하여왓스나 我航空部隊의爆擊과 低空掃射와 江上艦艇及 田家鎭占領 陸戰隊의 有效適確한 掩護射擊에 依하야 午後에이르러 敵의前線은 制壓되엿다 本戰鬪에서 敵의防禦砲火가 猛烈하엿스나 我方의 適切한 掩護로 말미아마 我軍의損害는 播海部隊에 敵彈에依한 戰死三、負傷者數名을 내엿슬뿐이다

二、右三日의 戰鬪에 이어 四日早朝 海軍陸戰隊一部는 陸軍部隊의 協力을어더 江上艦艇、海軍航空部隊掩護下에 揚子江右岸 半壁山下流에서 敵前上陸을敢行 海軍航空隊의爆擊 江上艦艇의 砲擊과 聯絡하야 疾風迅雷의 進擊을行하야 今四日 午前九時十分 田家鎭對岸의要衝 半壁山砲臺를 占領 敵은西方、馬鞍山方向으로허터저 潰走하는中이다 去二十九日 陸海軍共同攻擊에依한田家鎭占領과 今四日의 海軍陸戰隊의 半壁山占領에依하야 古來 揚子江을 挾하야『鐵鎻鎭江東南半壁』이라고 稱하던 敵據點의 要塞도 我軍이 完全히 占領하게되엿다

三、三日南支에서는 我海軍航空部隊의 一隊는 韶關을 空襲하야 飛行場、格納庫、停車場을攻擊 多大한 損害를 與하엿다 他一隊는 粤漢鐵路銀盞坳附近을爆擊 相當한 損害를 與하엿다

滿洲三江省內 匪賊殲滅도不遠

【佳木斯四日發同盟】三江省內集團部落은 요즘 全地域에亘하야 完成하고 省內殘存匪賊은 衣食住에 窮乏하야 飢死線上에서 彷徨하게되엿다 이好機를타서 日滿軍警은 秋季大討伐을開始하야 敗殘匪賊을 播蕩中으로 그殲滅도 不遠하다고한다 그리고 七、八、九 三個月間의 日滿軍警討伐成績은 如左하다

◀出動回數 一〇六〇 ◀交戰回數 三二一 ◀遭遇匪數 一六五三 ◀匪賊遺棄死體 一〇四四 ◀鹵獲品 小銃四四九 小銃彈二二〇一六 괴스톨一一四 괴스톨彈一六一四

그리고 三個月間의 歸順匪는五〇三이엇다

辭令

任總督府鐵道局副參事(七等) 總督府鐵道局書記 大石邦太郎
同 竹內 知一
同 杉尾眞太刀
同 三澤 子郞
同 中村 信夫
同 飯塚 律
同 生田 國生

人事·集會

◀藥瀨末太郞氏(海州府尹)新任人事次四日來社
◀本多武夫氏(忠北警察部長)新任人事次四日來社
◀鄭保羅氏(世醫專敎授)歸國人事次來社

夕刊後市況 四日

◆各地 期米 後止◆

	當限	中限	先限
大邱		三一·七	三二·四
釜山			三二·二〇
群山			三二·二九
木浦		三一·五五	三二·一五
下關			三五·六
名古			三五·二〇

◆各地 商品 後引◆

	當限	先限
大阪棉花	五三三〇	五四〇〇
大阪人絹	八六〇〇	
福井人絹		
橫濱生系	八〇三〇〇	七九八〇〇

日本無比(長距離)最新式優秀敎育大殿堂

(TelepaKult) テレパカルト 自宅에잇스면서學校에서배우는것가튼敎授

小學校卒業者 中女學校卒業者의 成功의登龍門

高等文官·判任文官·辯護士·辯理士·警察官·鐵道員 滿洲國司法官·書記官·執行官·律師·會計士養成 中學校·商業學校·工業學校卒業資格獲得指導

本邦最大의 綜合大學制大組織에 의한

帝國法政大學院 長距離(自宅에잇스며學校에서배우는것과가튼)學生(募集)

●大學部法律學普通學兼修科 五百名 修業期間 二ケ年
●大學部法律學專修科 二百名 修業期間 一ケ年
●高文資格科 二百名 修業期間 十ケ月
●中學科 五百名 修業期間 一ケ年
●商業科 五百名 修業期間 一ケ年
●工業科「機械科」 五百名 修業期間 六ケ月
●判任文官養成科 五百名 修業期間 一ケ年
●警察官養成科 五百名 修業期間 二ケ月
●鐵道員養成科 五百名 修業期間 二ケ月

▼我國唯一의綜合大學的組織의隔地(自宅에서도學校에서배우는것과갓다)最新敎授
▽自宅에잇스면서 長距離 最新式優秀 徹底敎授
▼各種諸專門學科와가티 中等普通學全科의(系統的實踐的)敎授
▽工業躍進時代에即應하야 工業技術로의 速急指導

大學部法律學普通學兼修科 文官、判任文官、律師로의 資格獲得指導함

大學部法律學專修科 書記官、執行官、律師、警務官으로의 資格獲得指導함

高文資格科 高文豫備試驗의 受驗을 志望하는者에게徹底的完全指導함

中學科 完全確實하게中等全學科의 指導를하야希望의 資格을獲得하게함

商業科 에게最短期로完全確實히 商業全科의 徹底的指導를함

工業科 機械科 秀技術者가되고저하는者에게 最短期로完全確實히 機械工學의徹底的指導를함

判任文官養成科 各官公署判任文官 또는 滿洲國官吏로의 資格獲得指導함

鐵道員養成科 現在我國各鐵道局에서는每年一萬人의大量人員募集

警察官養成科 警士、同鐵道警護隊員으로의 養成을함

本學各科中 一科를選定하야 即時入學하라

本學은 我國最大의 綜合大學的大組織下에 長距離敎授를 實施하야 昭和十三年度秋季新學期新學生의 入學申込受付를開始햇다

規則入學案內書 至急『志望科記入』葉書로請求次第無代進呈함

人員에制限잇다 申込順으로願書受付定員締切 前入學手續을하라

東京市下谷區上野櫻木町三ノ四 帝國法政大學院

本社主催 "學生美展" 入選發表

精選主義로愼重審査 百八十五點을嚴選

前回보다質的으로向上한點點의珠玉傑品

入賞發表는今日中

본사주최 제이회 전조선학생미술전람회(學生美術展覽會)의 심사제이일인 사일은 초등의교작품의심사와 아울러 각부의특선과 우선의결정이잇섯는데 이날각심사원은 해질때까지걸려 오백여점중우가튼작품의 최후결정을 끗마첫다 따라서 작일본보에보한바와가티 금일의각부출품한 입선자만을 먼저발표하기로하엿는데사범부중등부초등부학생의작품으로 서양화、동양화등 칠십오점이 입선되엿고 여학생들의 화려한 수예품귀여운 어린이들의 그림 기라성가튼조각 소학생의 수공작품등을넘어 전부입선된 오점이 입선의영예를 갓게되엿다이상각작품은 고르고고른 가장우수한 것만을 주려낸것으로 여러면에대한 전조선 학도들의 역량의 계시한(?)이라고 할수잇다 회기도아므로 이들이남어잇슬 영상발표는 금일 중에결정될러이다 또한이날 심사원제씨로부터 다음과가티 각부에대한 심사의 소감을 발한바잇섯다

審査後感

大家模倣은禁物
兒童作品은童心의世界를散步하는듯

個個秀逸！西洋畵

사범부의 작품이중등부의작품보다 훨신나을줄알엇드니백중한것은 의외이다 작품은솔직하고 개성이 잘표현된것이 무엇보다도 기뿐일이오 개중에는자기독특한이상을잘표현한걸작이잇는데 대가들의 숭내를낸작품은 조케보지안헛다 또한중등생의 작품가운데는 오십호나되는 큰것도잇는데 대체로 이십오가량을 최대한도로 하는것이 타당하지안흘가 생각된다

초등부의작품은 소년다운 작품이조코 때로는동심의 세계를 보여주는 유쾌한그림도 잇는데 전반적으로보면 선생이 입선만을 염두에두고너무 어린이들의 기분을흐려버리지 안혓나하는생각이든다

手藝品中에 合作은選外에
이불껍질等은異彩

연색으로 이채잇는 이불껍질 등 새로운 고안은 매우조타고 생각하며 자수가튼것은 바탕과의 빗갈배합을 연구할필요가잇다고 생각한다 또한 금번은대작품이라도 합작(合作)은 입선을 시키지안헛다

東洋畵成績不良

동양화의 발전상 유감인데 이것은 학교에서가 라치지안흐니까 현재 정세로는 할수업겟지만 아프로는 만히나 올것을 기대한다

入選作品總數一八五點

初等部入選者

姓名	在籍學校	題目
宣贊波	攻玉小學校	愛國少女
車指德	基督學校	愛國號獻納機
李秉球	咸安邑小校	風景
崔龍修	四佳公小校	大山里石佛
元正錫	齊洞小學校	누나와동생
梁性模	牧島公小校	風景
安在洙	同	山手通
李桂新	同	네거리
康丁泰	同	風景
趙德來	咸安邑小校	石佛
同	同	우리엿집
同	同	飛鳳山
文今順	龍頭東光校	牡丹
蔡貞淑	同	櫻
金甲順	同	牡丹
李惠周	同	釣魚
李文玉	同	風景
高明煥	輔仁學小校	風景
李昌用	同	집잇는風景
高明植	同	雲
同	同	風景(其一)
同	同	風景(其二)
金壽經	同	레ー봄人보
兪壽星	同	同
李根浩	光熙第小校	다리아
朴台煥	同	提燈
同	同	다리아
楊基明	同	同
尹國慶	同	花
鄭亨朝	同	同
朱圭完	同	同
張在豊	同	風景
金琮明	同	同
金胤經	同	同
金琮明	同	同
同	同	有橋風景
張在豊	同	家
同	同	風景(其一)
金次經	同	風景
金榮旭	同	家
同	同	同
金允鎬	同	朝顏
同	同	體操
張德煥	同	風景
金玉濱	同	同
金命成	同	體操
金良孫	同	運動會
梁錦淑	同	體操
洪英恩	同	빼스께임
金允培	同	줄다리기
同	同	運動
尹玉榮	同	運動會
宋甲洙	同	시골風景
李桂雲	同	農圃
張喜任	同	가방
陳金子	同	紋樣
金禮順	同	電燈갓
申鉉金	光熙第小校	수저집
張喜任	同	釣魚
張慶喜	同	범
高彰鉉	同	風景
吳慈卿	濟江致文小校	朝鮮地圖
同	阿峴女小校	花瓶깍애
同	同	전시깍애
趙守德	南海都邑小校	記念式
同	同	일터에서일하는사람
李鳳孝	雨田公小校	우리집
同	同	아이
趙誠律	同	雨後
同	同	暮色
劉在得	同	槐木
同	同	井洞里
高順萬	同	風景
同	同	初秋
鄭金主	同	初夏
金仲炫	同	우리집
尹光濂	大田日光學院	秋景
金鋼主	同	勤勞
崔南順	同	虎
金大福	西峰公小校	우리洞里

中等部入選者

姓名	在籍學校	題目
金瑛洙	培花高女	쿠숀
崔貞姬外六人合作	向上女子實業學校	屛風
崔元國	新義東中校	여름의午後
崔榮基	京城公高女	靜物
金運華	同	方席
李成來	同	同
安月善	同	枕
李文淑	同	水車
張旭鎭	養正中學	꽃기놓기
黃學順	進明高女	秋色
白宗鎬	大東商業	天主閣
崔應權	徽文中學	海景
孫英奇	同	靜物
同	同	百日紅
同	同	靜物
尹錫秀	培材中學	家
同	同	郊外스케취
玄東燮	培花高女	風景
金陵泰	養正中學	同
李舜宰	京畿中學	同
吳天福	同	靜物
金昌煥	同	靜物
康允福	同	同
韓啟澤	徽新學校	風景
李仕鎬	京畿中學	지커라大公堂
同	同	風景
金文毅	同	사르비아
同	同	風景一
劉鋼柱	同	風景二
南相任	同德高女	花
李孝在	同	風景
高王節	同	거울人보
高英燮	同	다리아
金 煥	普成中學	정시깍애
同	同	夏
權德毅	同	靜物
同	同	同
林□日	同	大同江
朴炳日	普成商業	風景畵
李□□	徽明女學院	승순
元□□	同	同
車□□	同	伴奏
崔□□	同	方席
金□□	東萊商業	어붐
張□□	培材中學	漢江川風景
林□□	養正中學	靜物
林□□	同	習作少女
朴□□	養正中學校	滿洲女
沈□□	同	滿洲의風景
朴斗洙	中東學校	姉妹
同	同	風景
金□□	同	初秋風景
同	同	슬픔의悲訴
同	同	女人肖像
同	同	三淸川風景
同	同	風景
同	同	學友
李□□	同	風景
鄭在□	同	다리(橋)
同	同	夕陽
李秉洙	同	장독간
同	同	風景
金□□	同	靜物
李□□	同	風景
同	同	同
李末燮	女子高技院	례ー봄人보
同	同	夏日風景
李□貞	同	어봄人보
朴惠圭	同	례ー봄人보
李文福	同	레ー봄人보
李□□	同	보자기
尹□□	同	쎄ー비ー거ー푸
林□□	同	同
同	同	女兒의데스
金□□	同	桔梗의花
李貞淑	同	風景
崔榮林	光成中學校	消防署를바라본다
湯□□	同	西大門附近
崔□□	同	庭園
金昌福	五山中學校	風景(△)
金敬煥	同	風景
石□□	鏡城公中校	風景
金文傑	同	山
李相繼	同	村
李相哲	同	해바라
金東成	咸南公中校	咸興風景
李世得	同	校舍보이는風景
金東成	同	海邊
金文傑	同	風景
金敬煥	五山中學校	靜物
金昌福	同	風景
崔榮林	光成中學校	階段道
金昌福	同	靜物
姜□□	海州東中校	海邊
同	同	自像
李□□	同	老母
同	同	風景
白泰鎬	啓聖中學	거리끗

師範部入選者

姓名	在籍學校	題目
李明根	京城師範校	習作
金命求	同	五重塔
同	同	婦人坐像
崔□楨	同	花
同	同	靜物
金順伊	京城女師範	風景

國防色服裝獎勵에 府內初等校當局通知模糊

一律的으로實施하는줄알고父兄들은唐慌 物資節約時代에新調騷動!

부내각심상소학교에서도 아동들에게 국방색복장을 장려하기로되야 이번가을부터 실시하기로되엿다 그런데 부내각심상소학교에서는 국방색(國防色)으로 일제히 학생복을 되게 하기로 합작(?)을 ...

부내각심상소학교에서도 아동들에게 국방색복장을 장려하기로되야 이번가을부터 실시하기로되엿다 벌서 효제(孝悌) 해화(惠化) 광희(光熙) 미동(渼洞)등각소학교에서는 단체로 주문을바다한다 더 양정에서 짓기로되엿는데 학교당국에서 학부형들에게 국방색양복에 모자는 전후모(戰鬪帽)를 쓰도록하게하라고 수일전에 통지서를 발송하엿스므로 일반학부형들은 의례히 어떠한 에따라서 준해하지안흐면 안될것인줄을알고 종래에입든 옷과 모자가 잇슴에도 가리지 안코 모두를 학교측에서 주문하는대에응한 사람이 만하서 물자절약을 선전하고잇는때에 취지에어긴 기이한현상을 나타내고잇다한다 그런데 학교당국자의 말을드르면 결코강제로 국방복으로만 시고치라는것이 아니고 입든옷에잇는 아동들만 학교에서 새로이벌가서 새로옷을 짓게될형편이이와서 지금 옷과모자를지어 안도로지정한 옷과모자를지어 입도록 ... 그러므로 각학부형들도 어쩌면 별로 의미업는 ...

負擔을무겁게함은 贊成할수업다

京城府池谷視學談

이문제에대하야 지곡(池谷)경성부시학은 다음과 가티말한다 아해들복장을 통일시키고 안하는것은 한교장의 임의로하는것이나 사치하지안코 실질적이여서 학부형의 부담을과중케하지 안는것을 필요로합은 다시말할것도 업다 자원애호(資源愛護)의 취지로「스테이플파이버」복을 입게하는 것은 조흐나 이것도 전에입던 옷이 업서질때까지 기다려 지키는것을 입게하는것을 ... 지을필요는 업다 입든옷이 잇는데도 불구하고 새로지어입는 것은 아니된다 ...

새로지어입을境遇에만……

孝悌校當局談

효제심상소학교당국자는 다음과가티말하엿다 새로지어입을 아동에게는 직접주문을 취지를말하야 옷을새로 짓게되는아동들만 국방색으로 된것을입히랴는것이고 일년생들에게는 문화로써 학부형에게 주지한것인데 쏘 의미를알리지 못한것이 잇서서 학부형들이 흐여나오는데 해하게되엿슴는지 알수업스나 결코 입든옷이 잇는데도불구하고 새로지어입으라는것은 아닌니다 ... 것은 조흐나 이것도 전에입던 옷이 잇는데도 불구하고 새로 운것으로 통일시키는것은 물가등귀로 준비가 만치못한 다시 학부형의 부담을 무겁게하는것으로 도저히 찬성할 수업는일이다 꼿사실을 조사하야 취지가 철저하도록 선처하겟다

朝鮮內物價徹底抑壓 民衆生活의負擔輕減

移入品에限하야大幅的減下는困難 物價專門委員會의討議骨子

전시경제의 통제방침에 순응하기위하야 총독부에서는 각종물품에 적가표시제를 실시하야 물가의등귀를 방지하야오는중인데 적가표시제도만 실시하야가지고는 물가조정의 철저를 기할수가업스므로 총독부 물가위원회(物價委員會)와 물가전문위원회(專門委員會)를 설치하고 각도에는 지방물가위원회를 설치하야 각종물품의 공정(公定)가격을 결정하야 일반시장에 실시하기로되엿고 도이것을 철저히 실행하기위하야 기관으로 물가조사위원회를 총독부안에 설치하고 법규로 물품판매취체 규칙(物品販賣取締規則)을 재정실시하기로되엿다 그리하야 제일차 위원회의실에서 개최하고 위선총로 총독부물가전문위원회 총회를 사일오후한시부터 총독부제일회의실에서 개최하고 위선총괄적으로 금후실행방침에대하야 토의한바잇섯다 현재조선의 물가가 사변전보다 사오할내지칠팔할어 등귀된것은 사실이나물품이 어느(需給)편게기타 여러가지실정상 급격한 억압도곤란할 일이므로 이일목에 한하야는 내지물가는 물가위원회에서이 할내지 삼사할정도로 공정가격을 인하하기로 결정한모양이나 조선에서 그러케대폭적 감하를 할수업는것은 조선내 수입품(需給)이 역시 가지고 잇는 것이다 온대 곤란한 것이다 그러나 조선사정에잇서서 할수업는 ... 내지에서 몰려오기도 곤란하므로 이것은 내지산물을 이입하는것이 어려운데 ... 가지 영향이 미치게되는고로대폭의감하를 단행하면 심한물가의 폭의 감하를 단행하면 내지산품은 조선으로 이입되지 안케되므로 도모하기어려운 사정에잇서서 그런고로 내지산품가는 물가전문위원회에서 결정한바의 부담을 경감하도록 할방침이다 어떠튼 조선의 물가억압은 일반민중생활의 부담경감에 잇서서 히이할 수업는 것이다 그러나 총독부물가위원회의 제일회총회 방침이며 전문위원회 제일회총회에서 토의된문제가 여러가지 잇서서 한사정이잇기때문에 물가의 억압을 일률적으로 실행하기는 난상이다

專門委員會 四部로分科

물가전문위원회는 전부내부로 분과(分科)하야 잇서서 제일부는 섬유(纖維)제이부는 식료(食料)제삼부는 연료(燃料)이고 제사부는 "기타"(其他)로서 제일부 제삼부에속하지안는 물품인데 어기라리고 하는것은 그범위가 실로광범하야 일반의 관심과 주목을 끌게 하는 근래사회문제로 가장크게 떠드는 집세 물비롯하야 국민생활에 중요한 관계가 잇는의약(醫藥)등 일상생활에 밀접하고 중대한 물품만 ...

KO續出의血戰 滿場은恍惚

今夜、待望의重量級戰

神宮拳鬪 第一夜

조선권투연맹주최 제십사회 조선신궁봉찬전국권투대회 제일야전은 예정과가티 작사일 오후여섯시부터 경성운동장특설링에서 경향각지의 맹장육십구명이 참가한가운데 열리엇다 정각 국민의례(國民儀禮)를 마치고 방정웅(?)씨의 사회로 ... 전조선체육협회장 대리 중촌(中村)씨의 축사 ... 황(黃)씨의 선수선서가 잇섯고 이어서 「풀라이」급부터 일분간씩 시합이 진행되엿는데 매시합마다 긴장되엿스며 뒤에 K O속출의흥미 천여관중은 황홀하야 이러하야 이 ...

남은경기의 제일회전만을마치고 금오일오후여섯시부터 제이회전(第二回戰)에 드러가는데 이번 「미들」급의 준준결승전등이 잇다 조선서 처음보는 중량급시합으로 비상한인기를 모흘 것이다 (高麗건강 光景)

【풀라이級】(第一回戰)
梁政模(東拳)TKO洪起千(東拳)
▼…第一라운드 一分四八秒
朴鍾鳳(青拳)TKO吳東根(東拳)
▼…第一라운드 一分五八秒
康根洙(東拳)TKO吳東鉉(青拳)
▼…第一라운드 一分六秒
趙漢龍(朝拳)判定 方順成(青拳)
張哲淳(青拳)TKO金二才(東拳)
▼…第三라운드 一分三二秒
宋基實(青拳)判定 劉根明(東拳)
韓一男(青拳)TKO朴龍雨(東拳)
▼…第一라운드 一分三九秒
朴昌德(東拳)判定 金慶來(東拳)
吳世崇(朝拳)判定 李青鳳(全谷)
李福成(朝拳)KO 文弘植(無籍)
▼…第一라운드 一分一七秒
徐丙鳳(東拳)判定 權基鳳(東拳)
申義英(青拳)判定 田元培(東拳)
金仁奎(東拳)TKO金明基(東拳)
▼…第三라운드 一分二九秒
金武年(東拳)KO 安德永(東拳)
▼…第一라운드 一分三〇秒

【밴탐級】(第一回戰)
徐相奎(青拳)判定 申天興(東拳)
金泰秀(青拳)判定 柳光勳(東拳)
金昌柱(東拳)判定 梁泰潤(東拳)
金 鎭(東拳)判定 高大勳(無籍)

【페더ー級】(第一回戰)
金嘉卿(無籍)KO 李萬喜(東拳)
▼…第三라운드 一分一六秒
金明燮(朝拳)TKO辛根永(東拳)
▼…第三라운드 一分五八秒

【라이트級】(第一回戰)
李海鳳(慶州)判定 安正洙(東拳)
金明國(青拳)判定 韓一男(東拳)

【웰터ー級】(第一回戰)
崔昌烈(新拳)TKO姜保榮(東拳)
▼…第三라운드 一分三四秒
李敦麒(青拳)KO 金鳳山(釜拳)
▼…第一라운드 二分三秒

女子排球二高女優勝

三日예의 日沒로 因하야 中止되엿

大學聯合對關西拳鬪 康仁錫KO勝

第二回東京六大學聯合軍對全關西選拔軍拳鬪戰은 一日午後一時부터 甲子園에서行한바 七對六으로 東京六大學軍이 雪辱하엿는데 이에出場한 플라이級의 洪應錫君(立敎)은川下君(森原)을 判定으로이겻고 페더ー級의 金炳玉君(日大)은 東君(立命)에게 判定으로敗하엿다 그리고 라이트級의李相爕君(日大)은 上本君(大日文)을 判定으로이겻스며 康仁錫君(立敎)은 淸水君(大尾)을 第一回에KO로물리쳣고 웰터ー級의 羅昇煥君(中大)은 木村君(大尾)과 無勝負로마치엇다

朝新主催의 第十六回全朝鮮女子高商(?)고大會 中等校排球決勝 第二高女對 龍谷高女戰은 四日午後四時半부터 京城運動場에서 擧行되엿바 結局二對一로 第二高女가 優勝하엿다

第一高女2 (212117 / 151121) 1 龍谷高女

世界野球爭覇

世界職業野球爭霸戰은 今五日부터 最初의二試合을「뉴욕·양키ー스」스다듐에서 行하고 다음二試合을「시카고」에서 行하게되는바 아메리칸·리ー그의 覇者「양키ー스」軍과 내쇼날·리ー그의 優勝팀「컵쓰」와 對時케되엿다

全日本氷上日程

大日本스케ー트競技聯盟에서는 今冬에行할 第十回 全日本스케ー트競技選手權大會의 日程을 다음과가티 決定하엿다
【스피ー드】一月十七、八、九의三日間(信州上諏訪湖)【아이스하키】一月二十、二十一、兩日間(東京芝浦)【피규어】一月二十二日二十一、二十二의 三日間(芝浦及山王)

運動界人事·集會

▲咸興永生中學蹴球部 一行十六名은 同部長白石氏引率下에 四日朝入京 武橋町松屋旅館에投宿

今日의運動

▲籠球=朝鮮體育協會主催 第十六回朝鮮神宮體育大會籠球第一夜·午後六時半 京城運動場特設場(觀覽料=링사이드五十錢 一般 學生三十錢均一)
▲蹴球=神宮體育大會蹴球第一日 …中等部第一回戰 咸興永生中學對中東學校 午後一時半 海州東中對普成中學 午後三時 京城運動場(觀覽料=一般二十錢 學生 小兒十錢 體協會員軍人無料)
▲럭비=神宮一般部第一回戰 總督府對鐵道=十場 午後五時半龍山鐵道球場(觀覽無料)

神宮蹴球豫想記 本紙四面에揭載

經濟警察官데뷰

오는十日을期하야 鎭南浦署에서準備中

【鎭南浦】사변하에 불량상인들을배제(排除)코저 설치된경제경찰과사명과 경제경부보밋순사이지나이엿부로 진남포서에도 배치결정되어 오는십일에는 정식착임할모양임으로 남포서에서는만반으로 준비중이고 경제경찰관이 정식착임한후 경제에대한사무취급에따라 일반의덕상인들을철저하하게될것임으로 일반부민은 큰기대를 가지고잇다

도에다하야 일일히 매거할수가업는데 이것이 파면이느서도도는 여느범위에까지 연장에손이 가잇는것이다 그결과여하에 따라서는 일반생활에 주대한거

傷痍軍人記章 東萊署內傳達式

전상군인 기장(記章)이 이번에 새로히개정되엇슴으로 경기도지사는 경성부 인천부(仁川府) 부천군(富川郡)등지 관내의해당자 사십여명에게 오일오후세시부터 도청회의실에서 전달식(傳達式)을 하기로되엿다

防火警告!

資源을愛護한다면 더욱불조심이必要

화재「씨ー즌」을아페두고 대경성의 불을맛하보는 경성소방서에서는 철십만부민에게 불을 조심하시요！라고 한번 다시경고를 발하고잇다 구월한달동안의 건수를 보면 아홉회에 손해액이 일만삼천오백팔십사원으로 작년동기에비하야 회수는 네회가느럿스나 손해액은 육천팔백삼십일원이 주러잇다 그러나그원인의 대부분이 방을고치고팔니노라고 불을 피하때는데와 불때이들의 아궁을 잘단속하지못한데 잇는것은 비상시에 긴장이아즉도 부족한것으로서 자원을사랑하는 생각을 일층철저히하야 자자손손에 미용밧는불을 이르키지 되지안토록 바란다는것이다

京安消組秋季演習

【廣州】지난삼십일오전십시부터 광주경찰서후정에서 항례인추기연습을 하엿는데 조원의숙련한 소방기능에 대하야는 관람자로하야금 경탄케하엿스며 비상시국인 견지로 연습은 흥미로하지하엿스나 봉공의근로를 다하는 소방조가보급조원제씨에 대하야는 지방인사는 미안한마음을금치못한다

社協取扱水害救濟金

▲一五〇、〇〇 每日新報社取次 漢城醫師會部求忠外七十名 ▲八、一三、八五 同京城長照寺常小學校 ▲七、五〇 同平北江界郡邑 邱振興會 ▲一〇、〇〇 朝鮮新聞社取次 京城漢江通 陣內茂吉 ▲二四、四〇 同普商業學校尊修科生 ▲一九五、九〇 同京城永樂町二丁目(中央無盡會社外百二十五名) ▲五〇、〇〇 同京城漢江通長曾我部雎 ▲五〇、〇〇京城日報社取次 新安金融組合 ▲一〇、五〇 同京城壬仁、通仁町愛國、國防婦人會 ▲五、〇〇同京城長谷川町中村耳鼻科看護婦一同 ▲一〇、〇八 朝鮮總督府檢査所 ▲一九、三五 京城工業學校 ▲一九〇、二六 京城稅務監督局血管下稅務署 ▲六九、七九 朝鮮總督府 殿物檢査所仁川支所 ▲一二八、八六 城津營林署 ▲一五〇、三七 大邱稅務監督局血管下稅務署 ▲二五、六一 平壤稅務監督局 ▲二三、三九大田地方法院檢事局 ▲一五、八四大邱覆審法院檢事局 ▲二四、八七 全州地方法院檢事局 ▲一九、九七平壤地方法院檢事局 ▲一二、一九釜山地方法院馬山支廳 ▲二五、八一釜山地方法院晉州支廳、同檢事分局 ▲一二、二三盛山地方法院統營支廳 ▲五三、一七海州地方法院、同檢事局 ▲六三、五六淸津地方法院、同檢事局 ▲六九、八一平壤地方法院 ▲七六、一二新義州地方法院 ▲一六、一九六大田地方法院 ▲七九、八四西大門刑務所 ▲二七、七六淸津刑務所 ▲二〇、〇〇元山刑務所 ▲五五、三六大邱刑務所 ▲一五、八四晉州刑務支所 ▲二三、六二仁川少年刑務所 ▲一九、七五小鹿島更生園 ▲八、三〇群山稅務署 ▲七、七二京城稅關支署 ▲六、六貳 雄基稅關支署 ▲七、七〇 南陽稅關支署 ▲五、壹〇 專賣局研究所栗砂支所 ▲六、五〇 信川煙草耕作組合 ▲四、七貳 安州稅務署 ▲五、〇〇 城津稅務署 ▲四、五貳 谷城稅務署 ▲五、〇八 茂儀稅務署 ▲四、七四 沙里院稅務署外廿九件 ▲參六、貳八 南原稅務署外廿九件 ▲計 壹、九六貳、七壹 ▲累計 貳六、六七六圓五八錢

棄兒兩件

▲상일오후여섯시경 종로구정목 전에 나지야돌가량되여보이는 사내아이를버리고간것을 집사람이발견하고 종로서에 신고 ▲상일 오후여섯시삼분경 부내 장사정(長沙町)××번지성오목(吳錫鎬)씨의집앞에 세살가량되여보이는 계집아이를 집사람이 발견하고종로서에알려왓다

총딱

◇예전에도 마이동풍이드러 말인가, 잇는곳도두고 국방복신조경쟁(新調競爭)이 웬일
◇이래서야「웃에의전향(轉向)」이란 어찌안될가
◇이떼서지켜야 절도지킬하는거

이번에 밤낫 가려 지내는 순사라 무서운줄을 몰라다되ー모양
◇풍경 대따 망주를 무대로 절도계간은 솜씨, 귀한청손에 아차 실수로 웃지정에……
◇허프다「제고향의영웅」이 어언고나ー

曆

▲十月五日(水曜) 陰八月十二日 ▲干支 庚午 ▲日出 午前六時三十一分 ▲日南中 午前十一時四十四分 ▲日入 午後五時五十分 ▲滿潮(仁川) 午前一時三十五分 ▲月出 午後一時四十五分 ▲月入 午前一時五十分 午後二時

今日天氣 晴後曇

利殖의秘訣 돈이돈을난다

피부병良藥 데ー무水
皮膚病良藥 데ー무水는
◎殺菌作用으로
◎消毒作用으로
◎收斂作用으로
◎滑澤作用으로
皮膚病의患部를깨끗이고아프고가려운것을시원케함
●버즘 ●옴 ●무좀 ●태독 ●진무른데 ●가렴운데 ●납 ●네기 ●풍 ●쨍이 ●칠오른데 ●대하증 ●비듬 ●여드름 ●어루러기 ●독충에 물린데、벼룩、모기、빈대 ●코、눈에뜨인진코、냄새나진코
發賣元 東京市芝區田村町 東京藥院 大阪市十字病院前 大阪藥院

麻雀 自家製造 東京淺草藏前 下方屋 俱樂部向·家庭向·沛彫直改色

總牛皮革製短靴
國民靴大特價八圓五十錢
江湖諸位께서 愛用하시는 特製國民靴는 長期戰下 國民經濟生活에 必需品으로 國內는 勿論 滿洲及北中支까지 그步武를움직이고 잇사오니 이는 오로지他品에서 차저볼수업는 特長이잇는까닭이외다一次愛用하시사勿失此期하시요
國民靴 二二號
五大特長 1甲皮…國民牛ボックス 2底革…英國入荷牛革 3品質…耐久力强 4形態…輕快美麗 5價格…特別廉價
注文方法 足型을그리고靴文數와住所氏名을明記하신後送料로써郵便切手三十九錢을必히添付하여書信注文하십시오
朝鮮日報愛讀者에게 型錄請求次第無代進呈
平安製革社洋靴部

中部版

四千青年團代表 七十九聯隊見學

【大田】 전조선청년단대표의 대동단결(大同團結)을꾀하고 대동아건설에 성전의기치를 쌍견에지고나설 조선연합청년단(朝鮮聯合青年團)의 결성식은 이십사일 경성운동장에서 성대히 거행하엿는데 삼일오전아홉시부터는 동단 이백육십인 사천삼백여명의 대표자를 상사(釜山)외편이 용산지구연대 (七十九聯隊)로 인솔하고 영내생활을 기라영내각부대의 실지연습을 견학시킨다음 오후한시경에 다시 장사현(長沙峴)을지어 용산철도공장까지 견학하고 무사히도라갓다

緊急한借家法制定

貸家業者二千三百六十餘名

貸家總數六千八百戶

집업는서름 十四萬戶京城에서

사람들은 려들고 집은모자라고 더구나 사변관계로권축자재 (建財)가 비싸저서 도시의주택난은 바야흐로그 절정에 달한감이업지아라 더구나 이런한시국적인약점을도로혀 역용해가지고일부악덕가주(家主)들은 집세만 작구올리는경향이 느러가고잇서 이때문에밧는가난한세入집사리층의 불안이 적지안타 그래서 어정을우려한 감독당국에서는 이러한 악덕가주를 응징코저 차가법(借家法)의 제정을 전제하고 얼마전부터 그 자료수집을 급히하고잇는중이데 그중 경성부내의 대가업자와 대가수(貸家數)에관한 조사결과만은 이미 경기도보안과의손으로 끄틀마추엇다 도보안과의 집계표를보면 현재 경성부내에잇는 대가업자(貸家業者)는 본역、겸업을합처서 내지인 일천네명 조선인 일천삼백삼십사명 합계이천삼백삼십팔명인데 이 이천삼백명이 빌려주고잇는 세入집수는 얼마나되는나하면 내지인칠천칠백유십호 조선인 일만칠천일백일호 합계이만유천팔백 유십일호이라한다 현재 경성의전호수가 십사만여호이니까 그비률을따저보면 칠십만 부민의 삼십분지일도 되나마나한 소수의대가업자의손에 전호수의 오분지일이나되는 셋집이 소유되여잇는세음이여서 다수시민의주택문제는공영(公營)주택의대대적 증설과아울러 집세를함부로 못올리도록 법으로구속하는 차가법의 제정실시가 초미의급무가 되여잇다

素砂郵便所管內로 梧柳洞編入要望

現在는始興郵便所區內

【富川】 경인선 오류동 (京仁線梧柳洞)은 부천군 소사면 (富川郡素砂面)의 일부이면서도시흥군시흥우편소구역 (始興郡始興郵便所區域)이 되엿슴으로 여러가지 오류동으로서는 무리가 만코 비난이 놉다는데 오류동유지 모(某)씨는 다음과가티말한다

오류동(梧柳洞)을 소사(素砂)우편소구역으로 하지안코 시흥으로 하는지 그이유를 알수가업다

똑가튼 소사면에서 소사와 거리가 멀다면 모르거니와 십리도 못되는 거리요 또 모든 기관을 소사에두고 잇는 한편철도도 역시 똑가튼 경인선에 잇거늘 이것을 락군이고 철도편도 다른 경부선 시흥(京釜線始興)구역으로 할것이 무엇이냐 말이다

그래도 우편물의 배달이나잘되면 모르거니와 경성서 경인선소사면 오류동 (京仁線素砂面梧柳洞)이라고 쓴다든지 가튼군내에서 소사면 오류동(素砂面梧柳洞)이라고쓰면그우편물은 일단 소사로왓다가도 다시 경성 또는 영등포로갓처서 시흥으로 도라가서 오게되니 여간 시간이 지체되지 안코 또 한편에서나오는 공문도 늣게보는수가 만타

게다가 소사면 매일 배달인데 시흥서는 격일 배달을하니 그것 또한 적지안흔손해다

이와가티 안팟손해를 무릅쓰고서는 오류동으로서는 그냥잇슬 문제가 안된다 당국에 진정이라도하여야겟다운운

구월한글 생!

鼻疽病으로 檢疫을實施

【永登浦】 지난번 시내에서도말의 비조병(鼻疽病)이 발생한데 대하야 부내영등포경찰서에서는 일제히 다음과가튼 일할로 검역을 실시하게되엿는데 마필의 소유자는 빠짐업시 검역을 맛처야하며 당일에는 검역후 이르는날 정오까지 현장에 말을려류하게되므로 양말(糧秣)을 준비헤가지고 오기를 바란다

◀九月廿七日(午後五時)
場所 [illegible]面事務所前廣場
[illegible]町 本町 上町 [illegible] 石町 [illegible]町

◀九月廿八日(午後五時)
場所 京府前廣場
永登浦町 堂山町 [illegible]町 [illegible] 大方町 新吉町 道林町

溫水商務會解散 商工進興會組織

【溫水】 강화군온수지장 (江華郡溫水市場)에서 상업을하고잇는상업자들은 상업의매지합을 고려수년전부터 상무회를 조직하고여러방면으로 상업에발전을보아오다가 당국지시에의하야 온수상무회는 해체하고 상공진흥회로개칭하야 새로 조직되엿다는데 새로 피선된역원은 전상무회장리용우(李龍宇)씨가 다시피선되엿다는데 전보다더 온수시장의발전에 큰도움이되리라고한다

富川郡內十四個面에 間食廢止를實施

秋收期부터徹底實行

【仁川】 부천군청에서는 (富川郡廳) 에서는 시대에 순응하야 군내각면에 간식(間食)폐지운동을 장려하야 벌서 그실현을 보게되엿다는데 종내는 하로일을 하면 다섯때을 먹고도 또그외에 술을먹는등 그피해가 자못만타하야 부천군 권업과장 리종원(李鍾元)씨와 지방주사리원호(李元鎬)씨는 매일까지각면에 출장하야 갱생(更生)부락과 진흥(振興)회등을먼저 지도장려한다는바 머지안어그전 구악습을전군에 일소되리라한다

밥해주지말라 富川郡에서嚴命

【富川】 부천군(富川郡)에서는지난구월 어시상명령으로

(1) 올가을부터일군에게점심과 겨두리를 절대로 금할일

(2) 일꾼은 일려에갈때반드시 변도를 차가지고갈일

(3) 일꾼을 부리는사람은 절대로는제사등 강지 상당한 금전을 일군에게사용하지 를할일

(4) 이상을어기는자가잇다면 일꾼을에게사람이라도이것을 이행치안는경우에는 부락의책임자는그책임을 지기로함

(5) 어떠한 곤난이잇드라도철대로 지킬것이며 각단체는이것을위반하는자에게 할수잇는한도로써그취지와 이익을이해시키어 노력할일

등의 엄령이 나렷다

町會通報를發行 町會와町民連絡

京城西部第一區町會에서

작일 본면은총하야 소개한경성부서부 제일구정회」에서는종래 정회와 정민간에 연락이부족하야 정내의모든 사업이 순조로 진행되지안흠에 비추어서 월일일부로 정회통보(町會通報)제일호를 발행하야 정내각호에 배포하엿는데 이것은 부내다른 정회에 솔선하야 실행한것으로 그내용을보면、정내미담 (町內美談) 정민의 이행하여야할일 또는 시국뉴―스로 정민과 직접관게가 잇는것등이잇다 또한동정회는 탄생한지 얼마가격구하고 그간 격

조선지방 지로부 기

창고를 소유하엿스니 그창고를 내노코 외교를책임지고 돈은내노치안코 곡물상을경영하다가작년사월경에 부내[illegible]정에잇는윤모(尹某)와가티 삼인공동으로곡물상을경영하자고 현금일천팔백원을윤모에게바더서 경영하면서눌현금이 자기속에드러오는 것을 기화로 녀이고 수차에 궁하야 수백원씩 소비한것을 인격알게되어 지금 키고

水上偵察機兩臺

昨日命名式盛大

仁川月尾島海岸에서

【仁川】 기보=조선곡물협회 (朝鮮穀物協會)헌납의 해군기헌납 관감자(甘蔗)경기도지사 고(高)경찰부장과 헌납대표자 재등(齋

식은 사일오전 도(月尾島)해 로 남(南)、대

을개시한 양평주조주식회사 (楊平酒造株式會社) 에서는 팔월말일에 제일기결산을마치고 지난구월이십사일동회사회의 실에서 제일회정기주주총회를 개최하고 다음사항을 결의하얏다는데 립이래기간이 짧을뿐아니 주조게에는 제일력 이오 또한 경기

汚名을못벗는

傳

文藝映畫鑑賞會

初夜부터超滿員

五日夜에도府民館에서

朝光會主催

조광회(朝光會)주최 문예영화「[illegible]子」원작의 우룡정이 (原名ー감상회(文藝映畫鑑賞會)」는 예정 泣與小僧)외에 본사가 제작한 파가티 사일오후 일곱시부터부 「조선의민속」이라고하야 한토

…合收支豫算의件

二、昭和十四年度同組合經費分賦收入方法의件

讀者慰安映畫 盛況裡에終幕

【金谷】 본보김곡분국 (金谷本社分局)에서는 본보애독자에게 위안을주기위하야 선명영화사이치만흥행부일행 (鮮明映畫社李致萬興行部一行)을 초빙하야 가지고 지난이십삼일양일에 궁하야 애독자위안영화 (愛讀者慰安映畫)를개최하엿던바 대성황리에 종막하엿다

부인병치료법

부인병에걸이면 대하증이흘으고

만한 … 치면 … 수업는 일이 … 고 밟을 때 … 영이는 한거름 … 이면서 한번보고 두 … 이 의심 이엇다 순영이가 … 일 염려하는것은 그사람이 선 … 듯 자기를 알아보고 먼저 인사 … 를하고 물에 빠진것을 건저주 … 던 이야기를 할까하는것 이엇 … 다 그리하야 가슴이두군거렷다 … 순영이는 한손으로 턱과 입을 … 고 … 나 그사람의 … 바도잇거니와 … 이 업고 성격에 … 사간에 알수가 언 … 금와서 새삼스럽게

울차 가리고 정순이 뒤에 따라가면서 어수선한 생각이 가슴에 넘치는것을 깨닷지 못하얏다.

『아! 정순씨가 웬일이서요』

키적은 사람은 얼골에 우숨투성이가 되어서 마주 나온다

『선생님이 오신것을 보고서 쪼차왓서요 동무하고 조탕에갓다가요』

정순이도 기뿌게 대답한다

『그러잔허도 정순씨가 혹 나오섯나 하고 살펴 보앗지오 지금도 이 친구하고 정순씨 이야기를 하는중입니다 참잘 오섯습니다』

하더니

『그런데 이선생님 모시오그런데 내가 인사 소개를 한번 한듯한데 김대철 선생님이라고 아주 수영선수로 조선 스포츠계에 유명하신 선생님 입니다』

하고 정순이와 대철이를 번가라 본다

『예 그전에 한번 인사햇습니다 그새 안녕하서요』

정순이는 공손히 머리를 숙인다

『예 그전에 이 서정식(徐廷植)군의 소개로 한번 뵈엇습니다 안녕히 오섯서요』

그들은 인사가 대강 꿋나자

『두분 선생님께 인사소개 하겟습니다』

정순이는 순영이게 인사를권한다 순영이는 먼저 정식이게 인사를하고 다음에 대철이와인사를 하엿다 순영이는 전기에

부를 의론할것이 아니므로 마음을 쉬이기로 하고 다만 그때의 은혜와 자기의 기루어하든 일을생각하매 외롬이 그사람의 품에 포근하게 쌔이는듯하얏다

『자 언제 만조가 되얏스니우리 나가세 한데 해수욕장으로 가면 저기 귀치이 잇스니까 데바게를 나갈수가 잇나 하니까 우리는 떤바다로 나가서』

정식이가 말하더니

朝鮮의自然風情 "豐年記"를映…
朝映의第四回作品 今年內로全部完了豫…

//무정//(無情)의제작을 완성하고 이어서//새출발//의 촬영을개시하야 제작에 전지중인 조선영화주식회사(朝鮮映畫)에서는 의정부촬영소(議政府撮影所)의 공사가 거진준공되어가므로 다시 조선의자연풍경과 농민생활을 제재로하야 국제적시장에 내여노흘작품을 기획중이던바 작년여름 외무성(外務省)과 섬라(暹羅)의원조로 //그롱그·장그//라는 문화영화(文化映畫)를 제작한 S·Y·의방게인 합동상사(合同商事)의 적극적원조와 수출배급에대한 협약으로 이기획의실현을 보게되엿다한다

그리하야 일편 조영측에서는 이에해당할 작품을 구하던중 극작가 유치진(柳致眞)씨의원작 풍년기(豐年記)를 주영섭(朱永涉)씨각색과 현재일활감독부(日活監督部)에서 연출중이라던 본년이병일(李炳逸)씨를감독으로하야금월이십일경부터촬영을개시하게되리라고한다 이에출연할배우로는 한은진(韓銀珍)김일해(金一海)이화삼(李化三)씨외에 신극운동에관계된 신진무대연기자를 총망라하게되리라고한다

東西名畫第二週 市內團成社에서

시내단성사에서는 사일부터사 … 올마치고 경연대 … (本…

朝鮮神宮體育大會前記
意氣와熱의對峙인 中等部戰은今日開幕!
大會의白眉는全普專對咸興戰
蹴球豫想

第十四回朝鮮神宮奉賛體育大會蹴球競技는 今五日午後一時부터 京城運動場에서 擧行하기로되엿는데 이에簡單한 戰前豫想을 抄하야 一般팬의參考에 비치려한다

中學部 는 咸協에서 四팀을推薦하야 이에登場케되엿는데實로다름으로보아平島中等蹴球界의霸權을다투는 모둠으로서는 多少寂寥의感이업지안타 出場한 中東, 永生, 梅州, 普成四팀은昨年의覇者培材를비롯한徽新, 崇商等에比하면 저욱이나손水準에잇다 그러나意氣와 熱로서對峙하는 中等級의 게임인지라 相當한激戰을 豫想케한다 中東은 全日本中等蹴球朝鮮中央豫選에서 崇正을 九對零으로이기고 決勝戰에培材에게六對二로敗한後 그동안의稱進은놀라운바잇서 諸間大賽主催大會에서 培材를 追擊하야三對一로 스코어를 接近시킨猛者이며 이와第一戰에對戰할 滿來의咸興永生은 지난 全日本中等蹴球豫選時에崇商에게 三對零으로敗하엿스나 當時에는年齡制限問題로 強力陣을 編成할수업섯슴에 所期의成績을나타내지못한 原因이엿든가한다 年齡制限이업는 이번大會에는우리시는活躍을보여줄것으로期待된다 다음으로力量未知數의 海州東中學의處女出場인데 實力은잇스면서도 宿敵培材에게 相常苦杯를드는 普成中學과對戰할터로 勝敗의歸趨를豫斷키어렵다 以上四팀中에서는 게임이順調롭게進行된다면 霸權은中東의것이나아닐가豫想된다

專門部 에는 延禧專이 자최를감추엇슴이 遺憾이나 昨年의優勝校 世專과大豫의勝者와 樂專이 最後의榮冠을 다투기로되엿는데 지난五月 平壤大會를筆頭로 四醫專聯盟戰에 制覇한 世專軍이 新然頭角을 나타내이고잇스니 大豫樂專이 어데까지나世專의 牙城에 肉迫할는지 興味를 자아낸다

一般部 에는 咸興, 信川, 全普專, 昌洪, 春川等 五팀이어울린 準決勝이 展開될터인데 往年의 霸者京平과 平試, 그리고 鎭南浦等이 出場치아닛슴은 蹴球朝鮮의 앞날을위하야 一大暗影을 던저주는感이업지안타 中央舞臺와억개를가치하던前記一流팀이 潑剌한氣象을보여주지못함을 愛惜히여기며 그들의更生의날을 기다리는者 筆者뿐이아닐것이다 이번에 參加한 各道代表中에는 지난 五月十四日에 열린 全日本蹴球豫選에서 全延專과 百七十分間이란 長期戰의 記錄을 지으면서 六對四로惜敗한 全普專이 京鐵道軍代表하야 出場할터인데 普專은 그後六月一日에 現役陣만으로서의 延專戰에는 四對零으로 雪辱하엿스나 廣大軍을 마지하야 京城軍에 바든바 剛毅은全普專으로하여금 一段의새飛躍을 決心케하는同時에 斯界의 權見金容植君의 殺慣으로「코·엔드·러쉬」型을 渺得케하고 技術的洗鍊은 勿論이러니와 團結力을 … 이는最強陣을 자랑하고잇스니 이와 對戰할만한 팀으로서는 오직 咸興蹴球團이 잇슬뿐이다 咸興은 지난봄都市對抗 蹴球戰에平壤과 延長戰끄테 一對一 無勝負로 마치어 本意아닌揷劍敗를당한 强陣이다 昨年神宮大會에서는江原道팀을六對一로이긴勢力이 嚴諸을가젓고咸興스포—츠界 人士들의 熱烈한支持로 일즉어 平壤의巨星이던 盧潭珠, 車淳玉, 金喜守, 吳義根等을 中心으로 올림피아候補李裕潤君等 咸興으로서는空前의 堅陣을 베플고全朝鮮制覇에 邁進하고잇서 七日午後一時半에 行할全普專對咸興과 信川의 勝者戰이야말로이번 大會興味의「크라이맥스」일것이다 그밧게 멀리南鮮의 昌寧軍, 黃海道의 信川軍, 江原道의 春川軍等의 來戰이 올만한것이다(魚 鳳 植記)

文藝名畫鑑賞會

入場料 十錢

上映프로
❶ …
❷ 林芙美子…
❸ 本社製文化映畫 朝…

今夜 午後七時(五日)
府民館 大講堂
主催 朝鮮日報社朝光會

李柱泳(會… 朴…
그의父 …
그의母 卜 恩 被
朴容淑(李의戀人)申카나리아
演出 金 一 英
効果 崔 星

◇同九時 雅樂—太平通府民館으로부터中繼—
一、柳初新之曲(大笒獨奏)二、長春不老之曲(合樂)三、壽齊天『處容舞』(舞樂)四、梅ゆかば(合樂)
李王職雅樂部員 指揮雅樂師長 咸 和 鎭
◇同九時三〇分 뉴—스解說
◇同九時四〇分(東)時報 뉴—스 氣象通報 明日番 習日順序
◇同一〇時 地方으로보내는뉴—스
◇同一〇時一〇分 中等國語講座(八) 李 完 應

七日(金曜)

◇午前七時一〇分(城) 라디오體操(第一放送에依함)
◇同一〇時三〇分 氣象通報 料理製法『竹筍豆腐』 日用品時勢
◇正午(東)時報 獨唱과 二重唱(레코—드)
◇午後零時三〇分 뉴—스
◇同一時 蹴球試合實況『朝鮮神宮奉賛蹴球大會中等部』—京城運動場으로부터中繼—

對…

●癸의五 ○子의十 ●子의十一 ○卯의四 ●辰의三 ○戊의五 ●丁의五 ○丁의六 ●戊의六 ○己의五 ●戊의七 ○戊의三 ●丁의三 ○己의二 ●戊의四 ○己의四

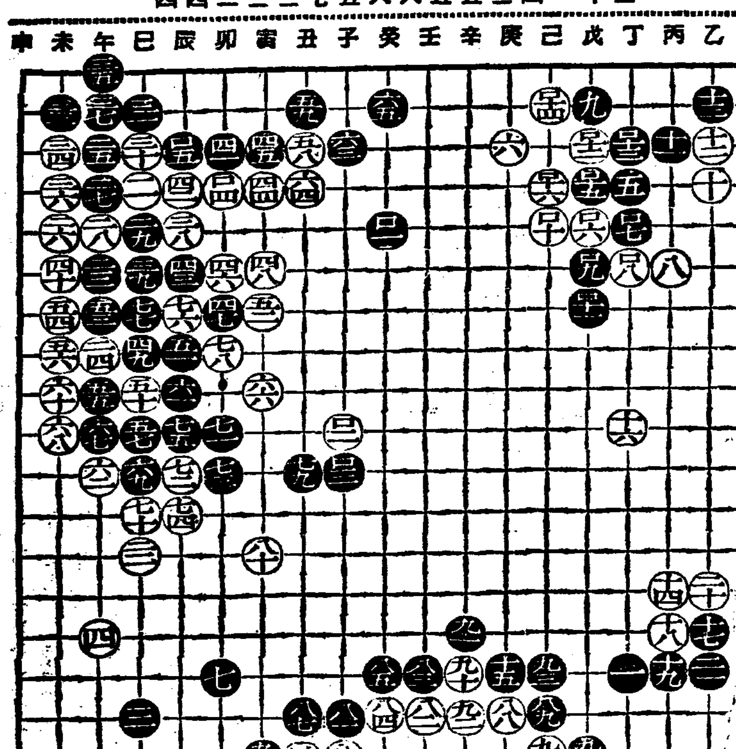

中央館
五日ヨリ八日マデ 四日間 階下席 十錢均一
大每ニユース
大岡怪童·橘喜久子主演 とろ八女日記
トースピ映畫超特作日本版
カリソハンルト·テオドル·ローズ
ボート八人娘
杉山昌三九·松山宗三郞主演
村上喜劍
每日晝夜二回興行

新富座
十月四日부터七日까지(四日間) 日、祭、祝日晝夜二回正午부터六時까지 夜間七時始映 普通日晝間一時 大衆料金階上二十錢階下十錢均一
◇大每뉴—쓰
◇파社超特作全發聲日本版 誘拐團 監督루이스킹크·에드와르드·E·보룬 主演 린오와안·루이스가드벨
◇京城撮影所特作 迷夢 主演 金貫主 文藝峰
◇파社超特作全發聲日本版!! 新版 密林の王者 監督막쓰마—신氏 主演 바스타크라브 조안세스메어
次週=曉の翼 아리랑峠 漫畫
豫告=喧嘩商會 岡生家 大地 大金剛ノ譜 ヱンペイ最後ノ日 アルプス槍騎隊 名期待
京城新富町 (電話本局) 五六七七番